Journal municipal de Sainte-Marguerite

Le Coup d'Oeil Municipal

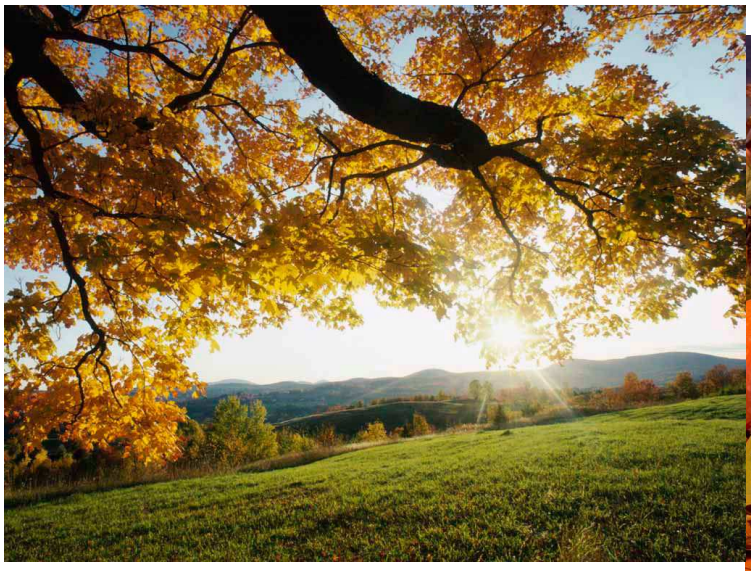

SEPTEMBRE 2013

COMMUNIQUÉ DE LA MRC...

Mot du préfet

Le 18 juin dernier, le directeur de la Sûreté du Québec - poste de la MRC de La Nouvelle-Beauce a présenté au conseil des maires de la MRC le rapport annuel d'activités 2012-2013 couvrant la période du 1er avril 2012 au 31 mars 2013. Il indiquait être heureux de constater que le taux de criminalité reste stable en Nouvelle-Beauce et qu'il demeure plus bas que la moyenne provinciale. Même si les statistiques démontrent une amélioration de la situation en matière de conduite sous l'effet de l'alcool, ce dossier demeure une priorité pour notre territoire tout comme celui des stupéfiants.

En vertu de l'entente de service liant la Sûreté du Québec et la MRC de La Nouvelle-Beauce, un comité de Sécurité publique s'assure du suivi de l'entente et identifie des priorités d'actions au service de police. Nous avons eu l'occasion de constater que les principales interventions des effectifs alloués au poste de la Sûreté du Québec de La Nouvelle-Beauce concordent avec les priorités d'actions qui ont été ciblées.

Également, le directeur du poste indiquait sa satisfaction de voir que des interventions communautaires des policiers ont rejoint la population, et ce, sur divers sujets en lien avec la sécurité publique (ex. : rencontres avec des aînés, des jeunes en milieu scolaire et garderie, représentants d'associations, participation à des tables de concertation). Ceux-ci ont pu bénéficier des programmes de la Sûreté du Québec et avoir des outils pour renforcer leur sentiment de sécurité et/ou être sensibilisés à des lois à respecter.

Enfin, soulignons que le rapport démontre qu'il y a augmentation du nombre de constats d'infraction émis pour des règlements municipaux applicables par la Sûreté du Québec. Cette hausse s'explique par la mise en place en 2012 d'un règlement uniforme que se sont dotées les municipalités de la MRC de La Nouvelle-Beauce desservis par la Sûreté du Québec et appelé le règlement sur la qualité de vie.

Travaux de construction au Centre de récupération et de gestion des déchets de la MRC de La Nouvelle-Beauce

Le conseil des maires de la MRC de La Nouvelle-Beauce a attribué deux contrats, dont l'un, concernant la construction de deux nouvelles cellules d'enfouissement imperméabilisées à l'aide de trois niveaux de membranes au lieu d'enfouissement technique situé à Frampton.

L'autre contrat concerne la construction d'un bâtiment d'entreposage de machineries d'une dimension de 34 x 40 x 18 pieds de hauteur principalement pour la machinerie lourde et divers autres équipements.

Le contrat de construction de nouvelles cellules a été attribué à l'entreprise Gilles Audet Excavation inc. de Saint-Anselme au montant de 1 306 024,02 $ taxes incluses. Sept soumissionnaires ont répondu à l'appel d'offres public de la MRC. Les travaux débuteront au début du mois de juin pour être échelonnés sur 14 semaines environ. La MRC procède à l'aménagement de telles cellules tous les deux ans et chaque cellule a une durée utile d'une année soit pour recevoir les ± 25 000 tonnes métriques de matières résiduelles enfouies annuellement pour les citoyens des MRC de La Nouvelle-Beauce et de Robert-Cliche.

Le contrat du bâtiment a quant à lui été attribué à l'entreprise Construction et Rénovation Trépanier inc. de Laurier-Station. Un total de quatre soumissionnaires a répondu à l'appel d'offres public de la MRC. Le montant du contrat s'élève à 231 088,16 $ taxes incluses.

Avec ces derniers investissements, c'est plus de 25 millions de dollars qui ont été investis au niveau de cette infrastructure régionale qu'est le Centre de récupération et de gestion des déchets de la MRC de La Nouvelle-Beauce, et ce, depuis 1997.

Nous invitons l'ensemble des citoyens à utiliser cette infrastructure qui comporte également un éco-centre régional pour la disposition des matières résiduelles. Vous pouvez à cet effet consulter notre guide de gestion écologique des déchets sur le site Web au www.nouvellebeauce.com.

Quoi faire après un incendie? Un guide pour vous aider

Dans le but d'outiller les personnes touchées par un incendie, le Service régional de sécurité incendie de la MRC de La Nouvelle-Beauce a élaboré un guide énumérant les actions à poser immédiatement après un incendie. Celui-ci sera distribué par le service d'incendie de votre municipalité auprès des victimes d'un incendie et viendra les orienter sur les étapes à franchir suite à cette tragédie.

On demande des ajustements à un programme venant en aide aux immigrants

La MRC de La Nouvelle-Beauce demande au ministère de l'Immigration et des communautés culturelles (MICC) d'affecter le budget nécessaire à son programme « Réussir l'intégration » afin de soutenir adéquatement les organismes qui supportent le recrutement, l'accueil et l'intégration des immigrants en région. En fonction d'une directive émise sur le programme d'aide financière « Réussir l'intégration », le Comité d'Accueil et d'Intégration des Immigrants de Beauce-Nord (CAIDI) verrait son financement diminué de façon significative. Cette situation va à l'encontre des orientations gouvernementales qui préconisent la régionalisation de l'immigration et étant donné que les personnes immigrantes qui s'établissent en région ont besoin de support pour s'implanter et s'intégrer afin de devenir des membres actifs de notre communauté.

Richard Lehoux, préfet
Tél. : 418 387-3444

directiongenerale@nouvellebeauce.com

ACTIVITÉS MUNICIPALES...

Mot du maire

Chers concitoyens,

Septembre 2013 est le dernier mois de gestion municipale pour ce conseil. Vous avez pris connaissance des investissements que l'on a faits à plusieurs niveaux, ces décisions d'investir se font toujours après analyse, réflexion et analyse. Notre objectif est d'améliorer les infrastructures tout en gardant la facture des contribuables acceptable.

En terminant ce mandat, un mot me vient à l'esprit.

Merci

Un merci particulier aux membres du conseil qui participent activement à la réalisation des projets sans compter les heures données.

Au nom du conseil municipal, je remercie les employés pour leur appui dans nos décisions. Sans cet apport journalier, nous, les élus serions dépassés par les préoccupations quotidiennes de gestion, de sécurité, d'entretien et de maintien de nos actifs.

Personnellement, je remercie la population qui s'intéresse à notre milieu de vie, bien sûr il est plus facile d'être reconnaissant envers ceux qui acceptent et comprennent notre cheminement décisionnel. Mais, je m'en voudrais de ne pas remercier ceux qui critiquent les prises de décision ou qui remettent en question nos compétences. Ces critiques sont souvent l'amorce d'une réflexion et d'un questionnement qui soit renforce notre position ou nous oblige à rebrousser chemin parce que notre analyse était incomplète. Évidemment, si les critiques sont constructives, nous les acceptons mieux! L'important c'est qu'elles soient faites dans le respect.

Merci de partager cette réflexion et bon automne

Adrienne Gagné, maire

ADMINISTRATION : 418 935-7103

Directrice générale	Nicole Chabot
Secrétaire adjointe	Josée Soucy
Loisirs	Yves Turgeon

SERVICES MUNICIPAUX

Bibliothèque

Responsable	Adrienne Gagné

Incendie

Directeur	Marc Deblois

Traitement de l'eau — Marc Gagnon, Yvon Roy

Travaux publics

Inspecteur municipal	Larry Boutin
Adjoint	Joël Lalonde

Escouade canine — Nelson Roy

Inspecteur en bâtiments

Éric Guay 387-3444 poste 104

Site d'enfouissement

Site de Frampton 397-5402

Éco-centre régional Nouvelle-Beauce

Centre de récupération Ste-Marie: 418-389-0594

Membres du conseil Municipal

Maire : Adrienne Gagné

Conseillers :

Siège # 1	Pierre Trudel
Siège # 2	Robert Normand
Siège # 3	Martin Faucher
Siège # 4	Hertel Vaillancourt
Siège # 5	Guy Thibouthot
Siège # 6	Émile Nadeau

CALENDRIER DES SÉANCES ORDINAIRES 2013

30 SEPTEMBRE - **19H30**
11 NOVEMBRE - **19H30**
2 DÉCEMBRE - **19H30**

JOUR DES ÉLECTIONS 3 NOVEMBRE

DÉCISIONS DU CONSEIL...

CONTRÔLE QUALITATIF DES SOLS ET DES MATÉRIAUX / RUE ROBERT

À la réception de trois soumissions concernant le contrôle qualitatif des sols et des matériaux pour les travaux de la rue Robert, le conseil a accepté celle de LVM au coût de 7 408.46$ taxes incluses.

PROPOSITION D'HONORAIRES PROFESSIONNELS / RÉFECTION DU RANG ST-JEAN-BAPTISTE

Pour les travaux de réfection du rang St-Jean-Baptiste, le conseil accepte l'offre de Genivar au coût total de 12 751$ détaillé comme suit :

Rang St-Jean-Baptiste 11 872$ (taxes en sus)
- Relevé détaillé et mise en plan
- Conception et dessin
- Préparation d'un devis et d'une estimation révisée
- Présentation à la municipalité

Arrimage et suivi de l'appel d'offres 879$ (taxes en sus)
- Arrimage des devis et du cahier de plans
- Suivi de l'appel d'offres, addenda, ouverture et analyse des soumissions reçues
- Préparation des documents pour construction

PROPOSITION D'HONORAIRES PROFESSIONNELS / RÉFECTION DU RANG ST-LOUIS

Pour les travaux de réfection du rang St-Louis, le conseil accepte l'offre de Genivar au coût total de 1 829$ détaillé comme suit :

Rang St-Louis 950$ (taxes en sus)
- Revue des plans et devis et l'estimation

Arrimage et suivi de l'appel d'offres 879$ (txs en sus)
- Arrimage des devis et du cahier de plans
- Suivi de l'appel d'offres, addenda, ouverture et analyse des soumissions reçues
- Préparation des documents pour construction

OFFRE DE SERVICES / PROLONGEMENT DE LA RUE BELLEVUE

Le conseil accepte la proposition de Genivar concernant la demande de certificat d'autorisation au MDDEFP qui consiste en :
-Plans, devis, demande d'article 32 au MDDEFP et appel d'offres 15 835$
-Réponses aux questions du MDDEFP 1 000$

À prévoir les frais de caractérisation écologique de l'ordre de 3 500$ qui ne sont pas inclus.

AIDE FINANCIÈRE AU DEMOLITION FEST

Le conseil a accepté de rembourser la somme de 20 000$ au comité Demolition Fest qui représente la marge de crédit des travaux de deck hockey. Que par la suite, pour toute demande, une budget prévisionnel devrait être acheminé.

DEMANDE DE SOUMISSION POUR L'INSTALLATION D'UN CLIMATISEUR À L'ÉDIFICE MUNICIPAL

ATTENDU que dans nos prévisions d'amélioration de l'édifice municipal, la première étape qui consistait au changement des fenêtres, est terminée;

ATTENDU QUE nous attendions une subvention pour l'ajout d'un climatiseur et que le programme auquel nous aurions souscrit ne considère pas les travaux prévus;

EN CONSÉQUENCE, le conseil demande des soumissions afin de procéder à l'achat et l'installation de climatiseurs à l'édifice municipal. Les coûts avaient été prévus au budget.

ACHAT D'ÉQUIPEMENT POUR BORNE SÈCHE

Le conseil mandate le directeur incendie à procéder à l'achat des équipements pour la borne sèche qui sera installée au lac Bolduc, rang Ste-Suzanne. Le coût approximatif de cet achat est de 1200$ avant taxes.
**une demande de CA a été acheminée au MDDEFP et nous sommes en attente de la réponse de la CPTAQ*

LETTRAGE DU CAMION FORD F-150

La directrice générale est mandaté par le conseil afin de procéder au lettrage de la nouvelle camionnette Ford reçue le 9 août dernier.

OPÉRATEURS DE MACHINERIES D'HIVER

Les postes d'opérateurs de machineries d'hiver en ce qui concerne les 3e (poste de soir) et 4e (poste sur appel) conducteurs pour la prochaine saison ont été affichés sur le site d'Emploi Québec. AVIS AUX INTÉRESSÉS...

PROLONGEMENT DE LA RUE BELLEVUE / DEMANDE AU MINISTÈRE DU DÉVELOPPEMENT DURABLE, DE LA FAUNE ET DES PARCS

ATTENDU QUE la municipalité de Ste-Marguerite autorise Genivar à présenter la demande d'autorisation pour le projet de développement de la rue Bellevue au MDDEFP;

ATTENDU QUE la municipalité s'engage à transmettre au MDDEFP, au plus tard 60 jours après la fin des travaux, une attestation signée par un ingénieur quant à la conformité des travaux avec l'autorisation accordée;

ATTENDU QUE la municipalité s'engage à entretenir le bassin de rétention, tel que décrit dans le fichier ci-joint;

EN CONSÉQUENCE, le conseil achemine une demande au MDDEFP afin de procéder au développement de la rue Bellevue.

DÉCISIONS DU CONSEIL…

CARACTÉRISATION ENVIRONNEMENTALE / PROJET RUE BELLEVUE

La soumission de la firme Gestizone est acceptée au coût de1 350$ avant taxes afin d'effectuer la caractérisation environnementale dans le secteur à développer de la rue Bellevue. Ces études sont exigées par le Ministère du développement durable, de la Faune et des Parcs lors de développement résidentiel.

APPEL D'OFFRE / EXPLOITATION DU PUITS N° 3

Le conseil mandate la firme Genivar à procéder à l'appel d'offres pour les travaux d'aménagement et de raccordement du puits n° 3.
**Les soumissions seront ouvertes le jeudi 19 septembre à 11h00.

ADOPTION DU RÈGLEMENT N° 417

LE règlement n° 417 concernant le règlement d'emprunt pour la réfection de la chaussée du rang St-Louis au coût de 1 064 900$ soit et est adopté.
Signature de registre a eu lieu le jeudi 22 août 2013

CHANGEMENT DE VITESSE / RANG STE-ANNE

ATTENDU qu'un bon nombre de camions circulent quotidiennement de la gravière située sur le rang Ste-Anne, à la route 275;

ATTENDU que la limite de vitesse en vigueur dans le rang Ste-Anne est de 70 km, ce qui occasionne des inconvénients importants pour les résidants de ce secteur;

ATTENDU que la sécurité des personnes qui y circulent est menacée par la vitesse qui n'est pas respectée par les véhicules lourds;

ATTENDU que cette situation est récurrente depuis quelques années;

EN CONSÉQUENCE, la limite de vitesse permise sur le rang Ste-Anne passera de 70 km à 50 km.

RÉSERVE DE SABLE

Des prix sont demandés pour la fourniture d'abrasif (AB10) pour nos routes conformément aux normes du ministère des Transports. Nos besoins représentent approximativement 1000 tonnes.
Les offres doivent parvenir pour le 25 septembre 2013

MANDAT DES TRAVAUX DU RANG ST-LOUIS

Suite à l'ouverture des cinq (5) soumissions reçues pour les travaux de réfection du rang St-Louis, celle de Les Excavations Fontaine a été acceptée au montant de

MANDAT DES TRAVAUX DU RANG ST-LOUIS (SUITE)

973 602.44$ taxes incluses. Cette acceptation est conditionnelle à l'approbation du règlement d'emprunt par le Ministère des Affaires municipales et des régions.

MANDAT POUR CONTRÔLE QUALITATIF DES MATÉRIAUX

Suite à l'ouverture des trois soumissions reçues, celle de Laboratoires d'expertise du Québec au montant de 9533.04$ a été acceptée pour le contrôle qualitatif des matériaux concernant les travaux de réfection du rang St-Louis.

OUVERTURE DE SOUMISSIONS / CLIMATISATION

L'ouverture des soumissions pour la climatisation de la salle municipale est reportée au 30 septembre pour cause de demande d'autorisation de descellement de la boîte qui nous donne accès au 600 volts.

DEMANDE DE SOUMISSIONS POUR L'ENLÈVEMENT DES ORDURES

ATTENDU que le contrat de l'enlèvement des ordures arrive à échéance au 31 décembre 2013;

ATTENDU que le coût risque de s'élever au-dessus de 100 000$, alors nous devons aller sur le système SEAO;

ATTENDU que les soumissions devront être conformes et présentées sur les formulaires fournis par la municipalité;

EN CONSÉQUENCE, la municipalité demande des soumissions pour faire l'enlèvement des ordures selon les deux options suivantes, soit:
- Pour une durée d'un an
- Pour trois ans de 2014 à 2016

DEMANDE DE SOUMISSIONS / ENTRETIEN DE LA PATINOIRE

Des soumissions sont demandées pour l'entretien de la patinoire, de l'anneau de glace et l'entrée du terrain des loisirs pour la saison 2013-2014. Aux personnes intéressées à soumissionner, un devis a été préparé et est disponible au bureau municipal.

AMÉNAGEMENT DU STATIONNEMENT ARRIÈRE DE LA CASERNE

Des travaux d'aménagement du stationnement arrière de la caserne seront effectués cet automne, une porte a déjà été installée, ce qui permettra aux pompiers de circuler de ce côté et libérera l'avant de la caserne lors d'appel d'urgence.

À VENDRE CAMIONNETTE FORD F150 / 2005

Faites parvenir votre offre au bureau municipal pour le 25 septembre 16h30.

SÉCURITÉ INCENDIE…

Nouvelles du service!

Marc Deblois Directeur

Voilà déjà 5 ans, que le programme des visites résidentielles en lien avec l'avertisseur de fumée a débuté. Les pompiers ont visité 467 résidences des différents secteurs de la municipalité. Donc, à la mi septembre, le programme recommencera sur cinq ans et les pompiers visiteront à nouveau les premiers secteurs c'est-à-dire la route 275 nord, les rangs Ste-Anne, St-Antoine, St-Thomas, les rues Bellevue, de la Fabrique, Notre-Dame et les logements de la rue du Merle. Les propriétaires et les locataires de chaque adresse seront rencontrés pour l'automne 2013.
Chaque propriétaire recevra une lettre mentionnant notre visite et vous expliquant l'horaire de la visite. Est-il nécessaire de vous rappeler l'importance d'installer le nombre requis d'avertisseurs de fumée dans votre résidence ou loyer?

Le 6 et 7 août dernier, les pompiers présents ont effectué les essais annuels des tuyaux du service incendie, l'objectif était de s'assurer que les raccords, joint d'étanchéité et les tuyaux n'étaient pas endommagés. Également, nous avons vérifié la résistance des tuyaux face à la pression établie par le fournisseur. Cet exercice servait à diminuer le risque de bris qui peut provoquer une blessure aux pompiers qui utilisent le tuyau lors d'un combat incendie.

Le 14 août dernier, le capitaine Marc Gagnon et le lieutenant Patrick Bégin ont tous deux assisté le technicien de la compagnie Arsenal pour effectuer les essais annuels routiers des véhicules et procéder aux essais des pompes au point d'eau situé au 784 de la route 275, le tout dans l'objectif de maintenir notre flotte de véhicules et pompes à un niveau 1 et ainsi répondre aux différents appels d'urgence.

SÉCURITÉ INCENDIE SUITE...

Le 27 juin, nous avions une rencontre avec les moniteurs et jeunes du terrain de jeux sous la supervision de notre préventionniste Frédéric Turmel et moi-même. Tout s'est bien déroulé! Bien-sûr, nous avons discuté avec eux de plusieurs sujets de prévention et terminé par la visite de la caserne. Merci à vous tous pour votre implication.

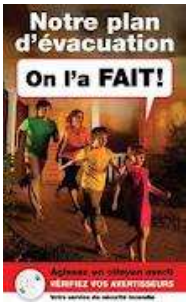

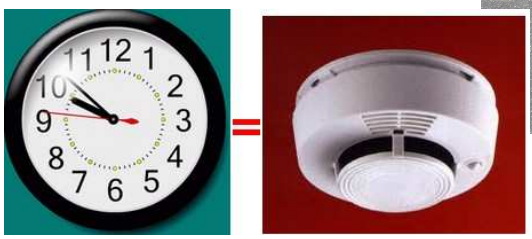

La grande évacuation aura lieu le 9 octobre 2013, lors de la semaine de prévention des incendies au Québec, je vous invite à y participer. S'il vous plaît, n'oubliez pas, au changement d'heure, de remplacer vos batteries d'avertisseur de fumée.

Le projet d'implantation d'une borne sèche dans le rang Ste-Suzanne va bon train. Les autorisations sont sur le point d'être officielles et les travaux débuteraient en septembre 2013. Cette installation sera la troisième prévue à notre schéma de couverture de risques en incendie. Par le fait même, nous atteindrons notre objectif d'avoir une alimentation en eau lors d'un combat incendie dans nos secteurs ruraux.

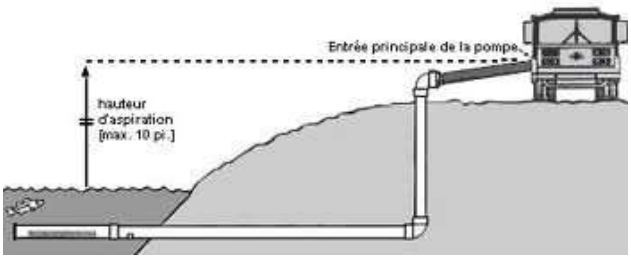

Le service incendie est à la recherche de deux nouveaux pompiers / pompières qui peuvent aussi occuper la fonction de premiers répondants au sein du service. Pour de plus amples informations, veuillez contacter le bureau municipal au 418 935-7103 ou au courriel suivant: munste-marguerite@nouvellebeauce.com

SÉCURITÉ INCENDIE SUITE...

Service régional de prévention incendie
MRC de La Nouvelle-Beauce
700, Notre-Dame Nord, Bureau B
Sainte-Marie, (Québec) G6E 2K9
Téléphone: (418) 387-3444
Télécopieur: (418) 387-7060

Service de Sécurité Incendie
Sainte-Marguerite

OBJET : Les articles pour fumeurs

Au Québec, les articles pour fumeurs, comme les cigarettes, les cigares, les allumettes et briquets, causent près de 400 incendies chaque année. Ils sont également responsables de plusieurs décès ou blessures importantes chez les occupants des bâtiments impliqués. La cigarette est aussi un acteur important dans le déclenchement de plusieurs incendies de brousailles et de forêt.

Voici donc quelques consignes de sécurité à respecter si des articles pour fumeurs sont présents dans votre résidence.

Conseils aux parents :

- Toujours ranger les allumettes et briquets hors de la vue et de la portée des enfants;
- Enseigner aux enfants l'importance de ne pas jouer avec des allumettes et briquets et d'avertir un adulte s'ils en trouvent;
- Apprendre aux enfants comment réagir en cas d'incendie et préparer un plan d'évacuation résidentiel.

Conseils généraux :

- Ne jamais laisser sans surveillance une cigarette qui brûle dans un cendrier;
- Utiliser des cendriers sécuritaires et ne jamais les déposer sur des surfaces instables afin d'éviter qu'ils ne se renversent;
- Rangez les articles pour fumeurs avant de quitter la maison ou d'aller au lit;
- Ne jamais fumer au lit;
- Ne pas fumer si on risque de s'endormir avec la cigarette;
- Ne jamais vider le contenu d'un cendrier dans une poubelle avant d'avoir bien mouillé les mégots.
- Assurez-vous de bien éteindre vos mégots avant d'en disposer à l'extérieur durant l'été, lorsque le temps est sec et le risque d'incendie est élevé.

En respectant ces conseils, nous pourrons diminuer le nombre d'incendies causés par des articles de fumeurs au Québec et sauver des vies. Soyez vigilants!

Si vous avez des questions concernant la prévention incendie, n'hésitez pas à contacter votre Service de sécurité incendie municipal ou le Service régional de prévention incendie.

Frédéric Turmel, TPI
Technicien en prévention incendie
MRC de La Nouvelle-Beauce

Marc Deblois
Directeur SSI
Ssinte-Marrguerite

SÉCURITÉ INCENDIE SUITE…

Service régional de prévention incendie
MRC de La Nouvelle-Beauce
700, Notre-Dame Nord, Bureau B
Sainte-Marie, (Québec) G6E 2K9
Téléphone: (418) 387-3444
Télécopieur: (418) 387-7060

Service de Sécurité Incendie
Sainte-Marguerite

OBJET : Se préparer à un incendie

Un incendie peut survenir à n'importe quel moment du jour ou de la nuit, c'est pourquoi une bonne préparation est primordiale. Prendre quelques minutes pour prévoir le pire peut faire la différence sur l'impact dans votre vie qu'aura un incendie.

Premièrement, l'entretien et la vérification périodique de vos équipements de sécurité incendie est primordiale pour sauver votre vie ainsi que la vie de votre famille lors d'un incendie.

- Le remplacement des piles et la mise en essai de vos avertisseurs de fumée à chaque changement d'heure vous assurera d'être avertis à temps et vous permettra d'évacuer votre résidence avant que l'incendie ne prenne trop d'ampleur. N'oubliez pas, un incendie double d'ampleur à chaque minute. Lorsqu'un incendie se déclare, vous aurez généralement moins de 3 minutes pour évacuer.
- Si vous possédez un extincteur, gardez-le dans un endroit visible, accessible à tous et assurez-vous de savoir l'utiliser. N'oubliez pas, un extincteur peut être utilisé sur un petit feu. Si la flamme dépasse 1 mètre ou si vous ne vous sentez pas en mesure de l'éteindre, évacuez les lieux ! Ne mettez jamais votre sécurité en jeu.
- Préparez un plan d'évacuation de votre résidence avec vos enfants et discutez avec eux des comportements sécuritaires en cas d'incendie. Déterminez un point de rassemblement et assurez-vous que toute la famille le connaisse.

Une trousse d'urgence simple peut être conçue afin d'amoindrir le fardeau d'un incendie, cette trousse peut être laissée à un membre de votre famille ou à une personne de confiance.

- Prenez entente avec un voisin afin d'être relogé temporairement durant les saisons froides.
- Préparez-vous une liste de numéros et d'information d'urgence que vous pourrez laisser chez un membre de votre famille ou une personne de confiance.

  Cette liste peut contenir :

  - Votre numéro de police d'assurance.
  - Une liste téléphonique d'urgence (famille, assureur, garderie, école, employeur, etc.)
  - Une liste de vos médicaments et prescriptions
  - Des photos ou un vidéo de vos biens (ceci vous aidera grandement lors de la réclamation à votre assureur)
  - Des photocopies de vos cartes d'identité (assurance maladie, permis de conduire, etc.)
  - Toutes informations ou documents qui pourraient vous être utiles suite à un incendie à la maison.

Si vous avez des questions concernant votre matériel de sécurité incendie ou de la conception de votre trousse d'urgence, n'hésitez pas à contacter votre Service de sécurité incendie municipal ou le Service régional de prévention incendie. Ils se feront un plaisir de répondre à vos questions.

Frédéric Turmel, TPI
Technicien en prévention incendie
MRC de La Nouvelle-Beauce

Marc Deblois
Directeur SSI
Ssinte-Marrguerite

COMMUNIQUÉ...

Extraits du règlement **n° 407 sur l'utilisation de l'eau potable**

7.4 Véhicules, entrées d'automobiles, trottoirs, rue, patios ou murs extérieurs d'un bâtiment
Le lavage des véhicules est permis en tout temps à la condition d'utiliser un seau de lavage ou un boyau d'arrosage muni d'un dispositif à fermeture automatique.

Le lavage des entrées d'automobiles, des trottoirs, des patios ou des murs extérieurs d'un bâtiment est interdit en tout temps.

Il est strictement interdit en tout temps d'utiliser l'eau potable pour faire fondre la neige ou la glace des entrées d'automobiles, des terrains, des patios ou des trottoirs.

n° 409 *Qualité de vie*

4.24 Nombre de chats
Nul ne peut garder plus de trois chats dans un immeuble, un logement ou sur le terrain où est situé ce logement ou les dépendances de ce logement, et ce, dans les périmètres urbains.

4.28 Autres animaux
Le fait de garder un ou des animaux de ferme qui troublent la paix à l'intérieur du périmètre urbain de la municipalité constitue une nuisance.

4.29 Animaux exotiques
Constitue une nuisance et est prohibée la garde d'animaux exotiques (tel un serpent).

9.4 Stationnement de nuit durant la période hivernale
Il est interdit de stationner ou d'immobiliser un véhicule sur un chemin public entre 23 heures et 7 heures pendant la période du 15 novembre au 31 mars inclusivement, et ce, sur tout le territoire de la municipalité.

9.6 Déplacement d'un véhicule
Un agent de la paix ou un employé de la municipalité peut déplacer ou faire déplacer un véhicule stationné aux frais du propriétaire, en cas d'enlèvement de la neige ou dans les cas d'urgence tels que :
-Le véhicule gêne la circulation au point de comporter un risque pour la sécurité publique;
-Le véhicule gêne le travail des pompiers, des policiers ou de tout autre fonctionnaire ou employé lors d'un évènement mettant en cause la sécurité du public.

9.17 Actions prohibées
Il est interdit à toute personne de pousser, transporter, déposer ou jeter par quelque moyen que ce soit, la neige ou la glace aux endroits suivants :

- Sur les trottoirs, la chaussée et les fossés;
- Dans l'emprise d'une rue de manière à ce qu'elle obstrue la visibilité d'un panneau de signalisation routière;
- Dans un endroit public;
- Sur les bornes d'incendie;
- Dans un cours d'eau.

9.19 Entretien des immeubles
Le propriétaire ou l'occupant d'un immeuble doit l'entretenir de façon à éviter que la neige ou la glace se déverse sur le chemin public, les trottoirs et stationnements de manière à causer ou risquer de causer un danger ou une nuisance aux piétons, véhicules, machinerie ou équipement.

ÉLECTIONS MUNICIPALES

Les postes suivants sont ouverts aux candidatures:
Maire, conseillers aux sièges no 1-2-3-4-5-6

INFORMATIONS ET DATES IMPORTANTES

DÉPÔT D'UNE CANDIDATURE : **du 20 septembre au 4 octobre 2013 à 16h30**

Qui peut poser sa candidature :

- Une personne ayant le droit d'être inscrite sur la liste électorale
- Résider de façon continue ou non sur le territoire de la municipalité de Sainte-Marguerite depuis au moins 12 mois le 1er septembre 2013; c'est-à-dire:
  - être domiciliée sur le territoire de la municipalité;
  - être propriétaire d'un immeuble ou occupant d'un établissement d'entreprise situé sur le territoire de la municipalité ou de la MRC et y résider de façon continue ou non;
  - être copropriétaire indivis d'un immeuble ou cooccupant d'un établissement d'entreprise situé sur le territoire de la municipalité ou de la MRC, **y résider de façon continue ou non et avoir transmis une procuration.**

VOTE PAR ANTICIPATION : Le dimanche 27 octobre
JOUR DU SCRUTIN : Le dimanche 3 novembre

Qui peut voter :

Au 1er septembre 2013

⇒ Personne majeure le jour du scrutin;
⇒ Être une personne physique et de citoyenneté canadienne;
⇒ Qui n'est ni en curatelle ni dans un cas d'incapacité prévu par la loi;
⇒ Remplir **une** des conditions suivantes :
⇒ Être domicilié sur le territoire de la municipalité de Sainte-Marguerite depuis au moins 12 mois le 1er septembre;
⇒ Être propriétaire d'un immeuble ou occupant d'un établissement d'entreprise situé sur le territoire de la municipalité de Sainte-Marguerite et y résider de façon continue ou non depuis au moins 12 mois le 1er septembre;
⇒ Être copropriétaire indivis d'un immeuble ou cooccupant d'un établissement d'entreprise situé sur le territoire de la municipalité, et y résider de façon continue ou non depuis au moins 12 mois le 1er septembre et avoir transmis une procuration;

Pour informations, composez le 418-935-7103

Des nouvelles de la Bouquine
Votre bibliothèque publique...Automne 2013

La Bouquine

Horaire automnal de la biblio: les jeudis et vendredis de 18.30 à 20.00 heure et le dimanche de 9.30 à 11.00 heure

La rentrée des enfants, la cueillette des légumes, la récolte des bons fruits
Faisons en sorte que nos jeunes aiment la lecture car la lecture, ça nourrit !

Prévoyez vos échéances et prolongez votre date de retour en téléphonant au 935- 7089 ou encore en allant sur le site, les coordonnées sont sur votre carte d'abonné (www.reseaubiblioduquebec.qc.ca) ainsi que votre numéro d'abonné. C'est facile et pratique.

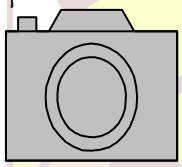

Un concours de photos prises à Ste-Marguerite a été lancé par Yves Turgeon. Tous les participants et les gagnants verront leurs photos exposées à la bibliothèque à compter du 29 septembre. Venez reconnaître les prises de vue retenues par nos photographes amateurs. Gratuit.

Nouvelles acquisitions adulte:

AUTEUR	LIVRE
Christine Brouillette	Saccages
Marc Lévy	Un sentiment plus fort que la peur
Kim Thuy	Man
Guillaume Musso	Demain
Guylaine Gilbert Dumas	Deux saisons du faubourg
Pauline Gill	Gaby Bernier tome 2
Anne Robillard	Wellan inc.
Luz Curtis Higgs	La nuit à moi tome 6
Brown Dan	Inferno
Jeannette Bertrand	Lit double tome 1 et 2

Le rôle et mission d'une bibliothèque publique : Informer, Éduquer, Promouvoir la culture et Alphabétiser !

En tant que bénévole, vous avez la possibilité de vous impliquer de différentes façons et / ou d'obtenir des formations spécifiques offerts par le CRSBP et ce, gratuitement.

Un plus pour la collectivité !

Contactez Adrienne : 935-3183

Une autre exposition sera parmi nous dans notre local vers le 28 octobre, le thème sera "Le patrimoine"

Le prochain échange de biens culturels se fera le 28 octobre prochain.

L'HEURE DE CONTE, animée par "Mamie Paulette raconte" et Hélène Lavigne sera de retour cet automne. Lecture d'un conte pour les 4 à 8 ans suivi d'une activité de bricolage en lien avec le conte. Les 18 octobre , 8 novembre et 13 décembre prochains à la bibliothèque à compter de 18h30. Gratuit !

CLUB DE LECTURE D'ÉTÉ...

La Bouquine

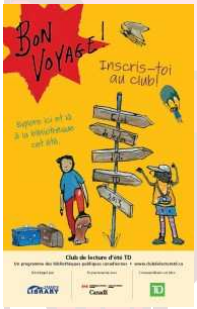

Cet été, le CLUB DE LECTURE a été animée à nouveau par Nadia Bisson. Plusieurs jeunes se sont prévalus de cette belle activité estivale. Cet été, 11 jeunes ont participé au club de lecture. Le thème était Bon voyage. Chaque semaine, un sous-thème a été exploré : les vacances en famille, les moyens de transport pour aller en vacances, les destinations monde, les voyages culturels, les lieux imaginaires, les petits et les grands explorateurs et les voyages extrêmes. Les jeunes ont également participé à diverses activités de jeux et de bricolages. Le club de lecture s'est terminé par une fête et le tirage de quelques prix.

Noémie McKenzie a remporté la bande dessinée Le Tour du monde de Babar
Chelsea Trachy s'est mérité le roman 15 aventures extraordinaire de Jules Verne ainsi qu'un jeux d'observation
Vincent Gagnon a gagné le jeu Bon Voyage
Mention spéciale : Félicitations à Jérémie Colpron qui s'est dépassé en lisant deux longs romans tels « Les aventures de Tintin » ainsi que « Harry Potter et le prisonnier d'Azkaban ».

FICHE D'APPRÉCIATION DE LECTURE PAR SARAH-MAUDE HÉROUX

Livre : Maquillage à gogo
Auteur : Robert Munsch
Maison d'édition : Les Éditions Scholastic.
Genre littéraire : Album/Conte
Résumé : C'est l'histoire d'une fille qui a fait de grosses économies pour du maquillage. Elle se maquille et ses parents sursautent. Elle recommence son maquillage et ses parents sursautent encore. Ensuite, elle se démaquille et décide de vendre tout son maquillage pour s'acheter des costumes.
Appréciation : J'ai aimé ce livre. C'était drôle quand elle vendait son maquillage parce que toutes les jeunes filles qui ont achetés son maquillage ont débutée de la même façon... en étant maquillée bizarrement.
Recommandations : À mes amies... comme ça elles connaîtraient l'une des réactions possible que les gens peuvent avoir quand on apprend à se maquiller.

FICHE D'APPRÉCIATION DE LECTURE PAR MÉGANE BOURASSA

Livre : Polo au zoo
Auteur : Ginette Anfousse
Maison d'édition : La courte échelle
Genre littéraire : Album
Résumé : Polo joue à la cachette. Il est caché dans un sac à dos et se retrouve au zoo.
Appréciation : J'ai beaucoup aimé cette histoire car j'aime aller au zoo voir pleins d'animaux.
Recommandations : À ma sœur parce qu'elle aime les animaux.

Un bel automne à vous et bonne rentrée aux étudiants !
Chantal Pelletier
secrétaire de la Bouquine

ORGANISMES LOCAUX...

Pétanque extérieure

La saison de la pétanque paroissiale s'est terminée le 26 août. Cette année, il n'y a pas eu d'élimination. Tous et toutes ont joué pendant les douze semaines.

Le trophée A fût accordé à l'équipe qui s'est classée en première position:
Capitaine: Jean-Louis Pouliot, Bernardin Bégin et Roch Drouin

Le trophée B fût attribué à l'équipe qui a terminé en deuxième position :
Capitaine: Angèle Audet, Sonja Karsh et Sonia Bégin.

Un troisième trophée sera accordé à la recrue de l'année et ne sera remis qu'au souper de fin d'année. On connaîtra ce soir-là seulement, le ou la récipiendaire de ce trophée.

Le 25 août, nous avons fait notre tournoi reconnaissance: 160 personnes se sont présentées. On avait préparé de la nourriture pour 125 personnes. C'est donc dire que plusieurs femmes sont descendues vitement à la cuisine pour préparer sandwichs et gâteaux pour satisfaire ce surplus de joueurs (ses).

Merci infiniment à ces bénévoles particulièrement à Jeannine Boutin et Carmen Carbonneau qui ont passé plus de deux jours à préparer les ingrédients pour faire les sandwichs, les gâteaux et les macaronis chauds. Le lunch fût très apprécié des participants (tes). C'était la première fois que nous employions cette formule et je crois que nous allons continuer ainsi à l'avenir.

Merci aussi aux hommes qui se sont occupés de placer les tables et chaises. Un merci spécial à Jean Giguère qui a parcouru beaucoup de kilomètres pour acheter les ingrédients nécessaires pour combler ce qui manquait pour nourrir 40 personnes de plus que prévu.
Un gros merci à tous les bénévoles qui ont fait que ce lunch soit une réussite totale.
Félicitations à vous tous et toutes!

Pierre-André Boutin, président

Tournoi 500

L'équipe du Tournoi 500 vous invite à venir à ses tournois de cartes!

Nous commençons le 11 septembre 2013 à Ste-Marguerite à la salle municipale.

LES TOURNOIS DÉBUTENT À 20H, TOUS LES MERCREDIS.

Une belle activité pour tous, à toutes les deux semaines à Ste-Marguerite.

Bienvenue à toutes et à tous!

Responsable de Ste-Marie:
Lise Cyr: 418 387-1783

Responsables Ste-Marguerite:
Doris: 418 935-7233
Jeannine: 418 935-3371

Ste-Marguerite à la salle municipale	Ste-Marie au centre récréatif
Septembre 2013	**Janvier 2014 suite**
11 septembre, Sainte-Marguerite	22 janvier, Sainte-Marie
18 septembre, Sainte-Marie	29 janvier, Sainte-Marguerite
25 septembre, Sainte-Marguerite	**Février 2014**
Octobre 2013	05 février, Sainte-Marie
02 octobre, Sainte-Marie	12 février, Sainte-Marguerite
09 octobre, Sainte-Marguerite	19 février, Sainte-Marie
16 octobre, Sainte-Marie	26 février, Sainte-Marguerite
23 octobre, Sainte-Marguerite	**Mars 2014**
30 octobre, Sainte-Marie	05 mars, Sainte-Marie
Novembre 2013	12 mars, Sainte-Marguerite
06 novembre, Sainte-Marguerite	19 mars, Sainte-Marie
13 novembre, Sainte-Marie	26 mars, Sainte-Marguerite
20 novembre, Sainte-Marguerite	**Avril 2014**
27 novembre, Sainte-Marie	02 avril, Sainte-Marie
Décembre 2013	09 avril, Sainte-Marguerite
4 décembre, Sainte Marguerite	16 avril, Sainte-Marie
Tournois Reconnaissance	23 avril, Sainte-Marguerite
11 décembre, Sainte-Marie	30 avril, Sainte-Marie
18 décembre, Sainte-Marguerite	**Mai 2014**
Janvier 2014	**Tournois Reconnaissance**
08 janvier, Sainte-Marie	07 mai, Sainte-Marguerite
15 janvier, Sainte-Marguerite	14 mai, Sainte-Marie

ORGANISMES LOCAUX...

FADOQ

Bonjour spécial à tous les membres du Club FADOQ Ste-Marguerite.
Nous tenons à souligner que notre assemblée générale n'est pas encore faite.
Lorsque nous aurons décidé la date et l'heure, nous communiquerons avec vous.

Nos activités du samedi soir vont reprendre le 21 septembre avec l'orchestre Pomerleau.

Je tiens à souligner que les pratiques de danse du mercredi et jeudi soir à 19h sont gratuites pour tous. À vous d'en profiter! C'est une activité physique vraiment complète. Il serait intéressant et plaisant de voir les gens de la communauté en profiter. Venez vous amuser!

Finalement, aux familles qui ont perdu un de leurs proches récemment, nous offrons nos plus sincères sympathies.

Que Dieu apporte en chacun de vous Amour et Lumière.

Club FADOQ Ste-Marguerite Janette Tremblay, trésorière

LIEN-PARTAGE

L' été a fait son œuvre. Les fleurs s'épanouissent , les jardins débordent. Quelle abondance! C'est la rentrée scolaire, la fin des vacances.

Les membres bénévoles ont maintenu les services : Popote roulante, répit aux proche-aidants, transport-médical, téléphones d'amitié, entre autres.

<u>Voici le calendrier des activités à venir:</u>

Le jeudi 12 septembre, le comité des ainés vous invite au rassemblement de VIE ACTIVE, au DOMAINE de L'HÉRITAGE à St-Séverin de 10 h à 15 h. Un cocktail sera servi, des activités seront organisées. Apportez votre dîner. Procurez-vous la carte d'accès de 3$ auprès de Mariette au 418 935-3922. Le transport se fera en covoiturage.

Le lundi 16 septembre, réunion des membres à 9h à la salle municipale.

Le samedi 21 septembre, nous offrons en collaboration avec les Fermières une JOURNÉE CONSERVES pour tous ceux et celles qui veulent en savoir plus, comment faire des conserves de légumes. Dès 9h à la cuisine municipale, les joyeuses cuisinières vous dévoileront leurs secrets.
Vous inscrire auprès de Sonja Karsh au 418 935-3142.

Aussi, chers membres, réservez à votre agenda le 25 septembre une journée RÉFLEXION, « L'avenir de Lien-Partage » qui aura lieu à St-Isidore.

Je vous remercie toutes et tous pour votre précieuse collaboration

Suzanne Blais responsable LIEN-PARTAGE 418 935-3468

ORGANISMES LOCAUX...

Paroisse Sainte-Marguerite

La paroisse de Sainte-Marguerite a été érigée canoniquement en 1831. En 1840, un premier pasteur était donné. L'église fût inaugurée le 7 avril 1864. Donc nous célébrerons le 150e en 2014.

L'église fût bâtie suivant les plans de Charles Baillargé. Les pierres qui ont servies à sa construction proviennent des champs de Sainte-Marguerite. La décoration intérieure composée presque entièrement en bois fût achevée en 1877 sous la tutelle de l'architecte F. Feachy de Québec.

Soyons fiers de notre église. Vous l'avez remarqué, nous avons fait la peinture des toitures de l'église, de la sacristie et des ouvertures. L'entrée de la sacristie sera refaite à l'automne.

Cet anniversaire sera souligné en août 2014. À mettre à votre agenda.

Voici quelques mots de votre EAL

À la mi-septembre, nous reprendrons nos activités. Cette année, nous nous associerons avec les marguilliers pour organiser des fêtes pour le 150e de notre église.

Si vous membres de différents comités de la paroisse : FADOQ, comité familial, lien-partage et autres avez des projets et que vous désirez un petit coup de main, nous pourrions probablement vous aider, alors communiquez avec nous.

Nous vous souhaitons un bon retour à votre routine et une bonne année scolaire à tous nos élèves du primaire, jeunes du secondaire, du Cegep et de niveau universitaire.

Votre EAL

Préparation aux sacrements
Pardon - Eucharistie - Confirmation

Rencontre d'information et inscription aux séquences 2013-2014 ***(pour tous les parents de jeunes déjà en cheminement ou désirant débuter un cheminement)*** **:** Mardi, 17 septembre 2013 à 19 h à l'Église de Ste-Marguerite.

Confirmez votre présence auprès de Nadia Bisson (418) 935-0014 ou Claudine Roberge (418) 935-3726

Restez informé, ***rejoignez-nous sur Facebook,*** *cliquez J'aime sur* ***Catéchèse Ste-Marguerite***

COMITÉ FAMILIAL…

Le comité familial de Ste-Marguerite poursuit sa lancée. Le but du comité est d'offrir aux gens de notre communauté des activités attrayantes qui plairont autant aux enfants qu'à leurs parents et grands-parents, afin que tous s'amusent ensemble. Cet été, deux activités ont eu lieu.

Tout d'abord, la Fête au parc qui s'est déroulée le dimanche 30 juin au parc La Marguerite, où des jeux gonflables et d'adresse ont su amuser les jeunes. Pour les plus vieux, ceux-ci ont pu se mesurer au tir au poignet. La journée s'est terminée par un souper hot-dog, un feu de camp et des feux d'artifices.

Merci aux précieux bénévoles : Laurence Bégin, Joanie Fortier, Mégan Fortier, Francine Lagrange, Raynald Drouin, Nicole Chabot et André Bégin.

Merci aux commanditaires : Saputo et Luc Deblois (boulanger)

Ensuite, une soirée cinéma à la belle étoile a eu lieu le mercredi 24 juillet. Le film Fuyons la planète Terre a été présenté à ceux qui ont bravé la fraicheur de cette soirée. Du popcorn et des breuvages chauds ont été distribués aux personnes présentes. Merci à Stéphane D'Arcy et Kevin Pomerleau pour leur aide pour le montage de l'écran et du système de projection.

Activités à venir

Le comité organise une soirée casino fictive le samedi 28 septembre. Des billets, au coût de 30$, sont disponibles auprès des membres du comité, au bureau municipal et au dépanneur. C'est une soirée à ne pas manquer. Cette activité de financement rendra possible l'organisation de plusieurs activités gratuites tout au long de la prochaine l'année.
Aussi, la fête de l'Halloween est en préparation; à vous de préparer vos déguisements. Cette activité se déroulera le samedi 28 octobre.

À la suite d'évènements qui ont touché certains membres du comité, nous avons décidé de remettre l'argent provenant des bouteilles consignées bues durant les activités à deux organismes : Opération Enfant Soleil et la Fondation Québécoise du Cancer, afin de leur montrer notre support. De plus, les membres accepteront, lors des activités, les bouteilles vides provenant de chez-vous pour aider à accroitre les montants qui iront à ces fondations.

N'oubliez pas de nous suivre sur notre page Facebook qui porte le nom de : Loisirs Ste-Marguerite.

Le comité familial

COMITÉ FAMILIAL...

CASINO

Soirée Casino fictive

Animation / Croupiers professionnels

Black Jack / Poker Texas Hold'Em / Roulette Las Vegas

Informations / Achats de billets:

Audrey Labbé 935-0223

Caroline Cyr 935-3297

Evelyne Breton 254-9725

Autres points de vente:

Dépanneur André Drouin

Bureau municipal

Samedi
28 septembre
2013

-20 h-

Salle municipale
de Ste-Marguerite

Entrée 30$

Places limitées

Comité familial

ORGANISMES LOCAUX...

Notre Cercle de Fermières

Les Cercles de Fermières du Québec existent depuis 1915. Ils fêteront leur 100ième anniversaire en même temps que notre municipalité célèbrera son 175ième!

Le Cercle de Fermières de Sainte-Marguerite se prépare quant à lui à une nouvelle année remplie d'activités énergisantes, visant à nous amener à partager nos connaissances de notre patrimoine culturel et artisanal. Les Fermières ne sont pas toutes des fermières (en fait seulement 2% le sont!). Mais elles sont toutes des femmes qui aiment apprendre, partager, et avoir du plaisir en le faisant. Toute femme de 14 à 114 ans a quelque chose d'important à apporter au groupe. Que ce soit un talent ou un savoir-faire particulier, ou que ce soit simplement sa contribution à nos discussions et échanges, toutes ont une valeur réelle à nos yeux.

Collectivement, les Fermières ont des savoirs incroyables : elles savent cuisiner, tisser, tricoter, faire de la dentelle, coudre, chanter, danser, partager, et combien plus! Et par-dessus tout, elles savent aider. Elles sont aussi à l'affût des évènements et de tout ce qui se passe autour de nous. Et tout ça, dans la joie et la bonne humeur!

Lors des rencontres mensuelles et aussi à d'autres moments cette année, les Fermières offriront des cours et ateliers, des conférences, des soirées. Elles s'impliqueront dans tout ce qui a trait à notre vie communautaire. Si vous êtes déjà Fermière, on vous attend avec plaisir pour une nouvelle année. Si vous n'êtes pas encore Fermière, et que vous aimeriez faire partie de ce groupe de femmes exceptionnelles, venez donc vous joindre à nous. On a envie de vous accueillir! Pour un coût annuel de 25$ vous vous abonnerez à la revue *L'Actuelle*, qui regorge d'articles intéressants et informatifs. Vous serez aussi membre du Cercle de Fermières de Sainte-Marguerite. Voici un montant bien investi, pour tout ce qu'on fait et ce qu'on découvre ensemble.

Notre première rencontre mensuelle se tiendra le **mardi, 10 septembre 2013,** à la **salle municipale** (en bas), à **19 h 30.** Pas besoin de vous inscrire au préalable, vous pouvez le faire sur place. On vous attend! Pour plus de renseignements, n'hésitez pas à appeler l'une d'entre nous.

Sonja Karsh

Trouvez-nous sur Facebook

et cliquez sur J'aime

Conseil d'administration local pour 2013-2014 :

Sonja Karsh, Présidente	935-3142	sonja.karsh@hotmail.com
Louisette Bégin, Vice-présidente	935-3134	
Chantal Pelletier, Secrétaire-trésorière		ammigos@globetrotter.net
Évelyne Lacasse, Conseillère	935-7468	evelynelacasse@gmail.com
Michelle Lavoie, Conseillère	935-7005	mimilune@globetrotter.net

Le Cercle de Fermières est heureux de se joindre au groupe Lien-Partage pour offrir un atelier sur la fabrication de conserves le **samedi 21 septembre 2013, à 9h à la salle municipale du bas**. Cette journée est ouverte à tous. Toute personne désirant participer doit s'inscrire en téléphonant à Sonja Karsh au 418 935-3142, ou par courriel à sonja.karsh @hotmail.com

INFORMATION...

Au nom de la Fondation MIRA, le Cercle de Fermières de Sainte-Marguerite reprend les **cartouches d'imprimantes usées**, ainsi que les **cellulaires usagés**. Ces articles qui ne vous servent plus sont alors transformés et permettent à MIRA d'acheter et de dresser des chiens-guides. Ces chiens aident des personnes en perte d'autonomie à retrouver leur indépendance et leur confiance en soi.

Merci de déposer vos cartouches d'imprimantes et vos cellulaires dans la boîte à cet effet au **bureau de la municipalité.**

Vous commencez à trouver que l'épicerie coûte cher,
vous aimez cuisiner et rencontrer de nouvelles personnes...

Et bien les cuisines collectives du projet SISCA Nouvelle-Beauce sont là pour vous!

Des cuisines collectives pour **tous**!!!!
Autant pour les mamans à la maison, les personne seules ou bien les personnes âgées!

Les cuisines collectives commenceront bientôt dans votre municipalité de Ste-Marguerite!!

Pour inscription et/ou information :
Marie-Christine Lavoie 418-386-7392
marie-christine.lavoie@moissonbeauce.qc.ca

Le projet SISCA Nouvelle-Beauce c'est aussi des formations sur :
couponing, purée de bébé, cuisiner sans gaspiller et bien plus! Informez-vous!

ANIM'ACTION

Nouvel atelier pour les parents et les enfants de 0-5 ans. Nous vous offrons la chance de venir rencontrer d'autres parents pour discuter de votre quotidien tout en faisant des activités qui favoriseront le développement global de votre enfant pour une future entrée scolaire réussie.

Nathalie sera à Ste-Marguerite un jeudi matin, de 9h30 à 11h30, sur deux à la salle municipale

Voici donc quelques dates :

12 septembre	**24 octobre**	**5 décembre**
26 septembre	**7 novembre**	
10 octobre	**21 novembre**	

Pour Information 418 387-3585

EN SANTÉ ET EN FORME...

LOISIRS DE STE-MARGUERITE

BADMINTON libre, avec Guy Thibouthot

Lieu : Gymnase de l'école l'Étincelle
Horaire : Lundi soir
Coût : Établi selon le nombre de participants
Inscrivez-vous au 418 935-0027

DANSE pour jeunes débutants avec DANSE MOVE

Apprenez les mouvements de coordination, la vitesse d'exécution, l'expression faciale. Explorez les différents styles de danse et préparez une petite chorégraphie. Pour les jeunes de 3 à 5 ans.

Horaire : Samedi, de 9h à 10h
Période : 14 septembre au 23 novembre inclusivement
Coût : 70 $/ 12 semaines

HIP HOP 6-8 ANS / 9-12 ANS avec DANSE MOVE

Les 6 à 8 ans développent leur personnalité à travers différents styles de Hip Hop, ils font une chorégraphie et expérimentent le «freestyle». Les 9-12 ans approfondissent la technique du Hip Hop.

Horaire : Mercredi, de 16h15 à 17h15 (6-8 ans) et de 1730 à 18h45 (9-12 ans)
Début : Semaine du 9 septembre
Coût : 75 $/ 12 semaines (6-8 ans); 80 $/12 semaines (9-12 ans)

LES BOYS HIP HOP 6-8 ans / 9-12 ans avec DANSE MOVE

Un groupe de danse Hip Hop formé juste pour les gars ! Ça t'intéresse ?

Horaire : À déterminer
Début : Semaine du 9 septembre
Coût : 75 $/ 12 semaines

COURS DE DANSE COUNTRY avec C.C. LOVER COUNTRY POP

Joignez-vous à la grande famille de gens qui partagent la même passion. C'est aussi une bonne façon de faire de l'exercice tout en s'amusant. Mathieu Gagné, professeur de danse.

Horaire : Lundi ou jeudi, 19h à 21h
Période : Du 16 septembre au 16 décembre (14 semaines)
Coût : 96 $/ personne (minimum de 10 inscriptions requis)

ZUMBA avec OXYGÈNE SANTÉ ET FORME

Coût : 90 $/ 12 semaines
Début mardi 17 septembre, de 20h à 21h

SCULPTURE DE LA PIERRE À SAVON, avec Sonja Karsh

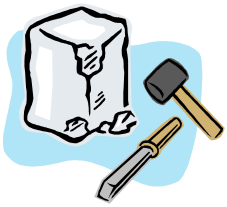

Pour débutants à partir de 7 ans. Atelier d'apprentissage des techniques de base de la sculpture sur de la pierre à savon. Outillage fourni. Début de l'atelier et explications à 11h. Sonja sera sur place jusqu'à 16h .

Lieu : Garage municipal, 261, rue de la Meunerie
Horaire Samedi 7 et 14 septembre, de 11h à 16h
Coût 15 $/pour les 2 jours (pour le matériel)

Les frais doivent être payés lors de l'inscription. Le 28 août était la date limite pour s'inscrire, après quoi un supplément de 20 $ est ajouté au montant initial. De plus, il n'y aura pas remboursement passé la date limite, sauf si l'activité devait être annulée en raison d'un nombre insuffisant d'inscriptions. Veuillez prendre note que cette nouvelle procédure restera en vigueur pour les saisons à venir. Si nous voulons des services, il faut s'inscrire à temps et en parler autour de nous.

EN SANTÉ ET EN FORME…

LOISIRS DE STE-MARGUERITE

LE PLAISIR DE SE DIVERTIR, Commission scolaire Beauce-Etchemin
Sept formations au choix : mon héritage culturel, cerveau actif, théâtre et poésie, les réalités du 3e et 4e âge, le monde informatique, la création artistique et les saines habitudes de vie.

C'EST GRATUIT

Lieu	Salle municipale
Horaire	Hebdomadaire, de jour ou de soir, cours d'une durée de 2h
Période	10 semaines, de septembre à décembre
Coût	Gratuit (minimum 15 inscriptions requis)
Condition :	Être âgé/e de 50 ans et plus (fournir certificat de naissance grand format).

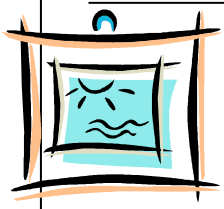

Imagine Sainte-Marguerite

Exposition photos du concours 2012. Lancement dimanche le 29 septembre, 10h, à La Bouquine. Venez admirer les 19 œuvres réparties en 3 catégories : PATRIMOINE, PAYSAGE ET MILIEU DE VIE. Voyez nos œuvres finalistes dans les catégories «Jeunesse» et «adulte».

OFFRE D'EMPLOI À LA PATINOIRE

Nous aurons besoin de personnes pour agir comme gardiens ou gardiennes au chalet des loisirs durant la période d'ouverture de la patinoire, durant la saison froide. Les qualités personnelles recherchées sont la disponibilité, la fiabilité et le sens des responsabilités.

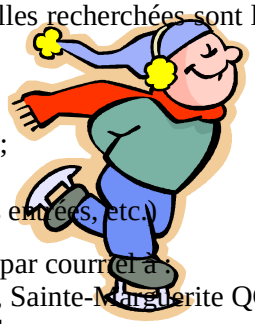

Ce travail consiste :

- Faire la surveillance dans le chalet et sur le rond de glace lors des activités;
- Donner un coup de main aux plus petits pour lacer les patins;
- Faire l'entretien des lieux (nettoyer la salle de bain, balayer et déblayer les entrées, etc.)

Faites parvenir votre candidature au bureau municipal avant le 31 octobre, 16h30, par courriel à : loisirs-marguerite@nouvellebeauce.com ou par la poste au 235, rue Saint-Jacques, Sainte-Marguerite QC G0S 2X0. Vous pouvez communiquer avec nous au 418 935-7103 pour connaître les autres exigences reliées à cet emploi. N'hésitez pas à nous appeler.

Service des loisirs de Sainte-Marguerite

Le monde change et Sainte-Marguerite aussi. Notre vie communautaire est intéressante mais est-ce que tout le monde y trouve son compte, qu'on soit jeunes ou moins jeunes ? D'un autre côté, est-ce bien nécessaire de tout trouver dans notre municipalité ? Peut-on faire plus et mieux avec les ressources que l'on a ? Viens en discuter lors d'une consultation publique qui se tiendra le lundi 18 novembre, à 19h, à la salle municipale sur le thème de «Quoi faire à Sainte-Marguerite… en 2014»
Nous ferons le point sur les organismes de loisirs et sur les activités réalisées au cours de la dernière année. Et un projet pour les jeunes de 10-17 ans vous sera également présenté.

Au programme :

Activités sportives

Balle-molle
Patinoire et cours de patin
Soccer
Raquette
Club de ski de fond

Activités du Demolition fest

Festival
Théâtre

Activités familiales

Journée familiale au Demolition Fest
Fête au parc
Halloween
Noël

NOUVELLES DES LOISIRS...

Service des loisirs de Sainte-Marguerite (suite)

Au programme (suite):

Activités de financement

Brunch
Dîner spaghetti
Casino

Activités culturelles

Marché de Noël
Heure du conte
Concours photo

Service municipal

Camp de jour
Relâche
Comité jeunesse

TOURNOI DE BALLE MOLLE DES RUES

Rang Saint-François, gagnants du tournoi
Mathieu Bisson, capitaine

Une nouvelle édition du tournoi de balle des rues s'est déroulée au cours de la fin de semaine de la Fête du travail. Six équipes se sont affrontées amicalement sur les trois jours du tournoi. Félicitations à l'équipe gagnante du rang Saint-François qui repart avec la coupe. Nous tenons aussi à féliciter les capitaines d'équipes qui font une large place à la relève en intégrant plusieurs ados dans vos rangs. Vous contribuez à la formation une relève sportive et au sentiment d'appartenance des jeunes à leur municipalité.

Merci aux joueurs et aux supporters de votre participation pour cette activité dont le mérite est de rassembler les familles et les amis à la fin de l'été. Merci à nos bénévoles qui ont répondu PRÉSENTS à l'appel lancé et assuré les services de restauration, de bar, d'arbitrage et de marquage des parties. Un merci spécial va à Nicolas Marcoux pour la programmation des matchs et des finales malgré son horaire de cégépien passablement chargé. Enfin, merci à nos précieux partenaires qui sont la Caisse Desjardins du Centre de la Beauce pour son généreux soutien financier, de même qu'à Équipements Lacasse et fils et le Bar Nathalie. Les profits de l'événement seront réinvestis dans les infrastructures de l'O.T.J.

Bas Langevin, finalistes
Annie Rhéaume, capitaine

Développement Gagnon
Cédric Fecteau, capitaine

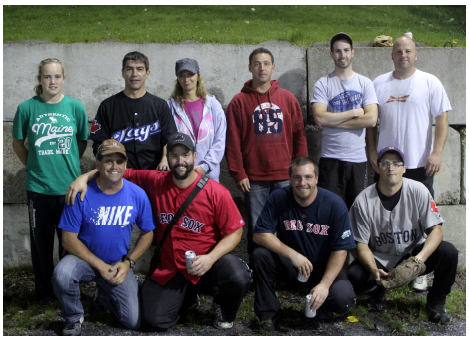

Haut Langevin
Kevin Pomerleau. Capitaine

Rang Saint-Jean-Baptiste
Jean Ferland-Bilodeau, capitaine

Rue Bellevue
Yannick Normand, capitaine

ORGANISMES LOCAUX...

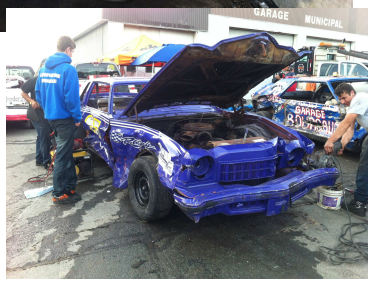

Commission des Loisirs

Tel que mentionné dans le journal municipal du mois de juin, voici les résultats de la 37e édition du Demolition Fest, les chiffres parlent d'eux même avec les conditions climatiques que nous avons eu.

Revenus : 71 545.68
Dépenses : 88 668.68
Perte : 17 123.00

De plus, la Commission des Loisirs tient à remercier la municipalité pour le paiement du reste de la marge de crédit. Cette marge avait été prise lors des travaux entourant le dek hockey et à cette époque, les terrains nous appartenaient. Maintenant que ces terrains sont sous la responsabilité de la municipalité, nous leur avons demandé de nous aider, car nous sommes à bout de souffle.

La Commission des Loisirs est fière d'appuyer Martine Lehouillier dans la préparation d'une pièce de théâtre soit «Avant que pépère pet». Les dates de représentation vous seront divulguées sous peu.

Nous tenons à souligner la venue de M. Richard Marcoux dans notre équipe. Nous voulons remercier Michael Lemelin pour son implication cette année.

Tu désires t' impliquer dans une équipe dynamique, tu as des idées farfelues, c'est toi qu'on attend. Viens te joindre à nous.

Terrain de jeux 2013

Voici quelques bons souvenirs de notre été

Un gros merci à nos commanditaires:

Canadian Tire de Sainte-Marie
Agri-lime de Sainte-Marguerite
La caisse populaire de Sainte-Marguerite
Pharmacie uniprix de Sainte-Marie
La fromagerie Gilbert de Saint-Joseph
France Gilbert, esthéticienne de Sainte-Marie

Un grand merci aux bénévoles:

Mme Olivette Normand
Mme Jeannette Trembley
M. Claude Forgues

Une grande part de la réussite est due:

Andrée Renouf, coordonnatrice et animatrice
Amélie Pelletier, monitrice
David Marcoux, moniteur
Joanny Dallaire, monitrice
Sabrina Pelletier, monitrice
Alicia Chabot, aide-monitrice

INFORMATION...

Voici les résultats recueillis du sondage concernant l'activité physique qui vous avait été envoyé par la poste ou par l'école en mai dernier. Merci énormément à tous ceux et celles qui ont pris le temps d'y répondre. Votre participation démontre qu'il y a un intérêt pour l'exercice et l'activité physique à Ste-Marguerite.

Caroline Cyr avec la collaboration de la municipalité

Compilation du Sondage
Activité physique
(Grand Total Féminin & Masculin)

Grand total (Féminin & Masculin): 100% | 111

1) Âge:

19%	21	0-11	9%	10	12 à 18	1%	1	19-25
3%	3	26-30	17%	19	31-35	16%	18	36-40
6%	7	41-45	7%	8	46-50	6%	7	51-60
6%	7	61-70	7%	8	71-80	1%	1	81 +

2) ---------

3) A un enfant de moins de 18 ans: 48% | 53 | Oui — 52% | 58 | Non

4) Fréquence de visite au Parc, sauf l'hiver:

en moyenne pour 30 personnes: 2.5 / semaine — 81 | 73% Ne s'applique pas

5) Possédant des appareils d'exercices à la maison:

33%	37	Cardio	59%	65 Non
17%	19	Musculation		

en moyenne pour 25 personnes: 2.5 Fréquence d'utilisation / semaine

6) Membre d'un gym:

7	6%	Oui	3 Fréquence / semaine (en moyenne pour 6 personnes)
104	94%	Non	

7) Activités physiques pratiquées:

57%	63	Marche	18%	20	Jogging	64%	71	Vélo
16%	18	Musculation	5%	5	Élliptique	3%	3	Rameur
21%	23	Étirements	23%	26	Natation	16%	18	Ski de fond
7%	8	Volley-ball	12%	13	Basket-ball	5%	6	Base-ball
23%	25	Soccer	13%	14	Danse	31%	34	Patin
2%	2	Wii	4%	4	Aucun	3%	3	Pas de réponse
			4%	4	FootBall	5%	5	Course
			1%	1	Hockey	5%	5	Ski alpin
			2%	2	Badminton	13%	14	Raquette
			5%	6	Golf	2%	2	Tennis
			2%	2	Roller	1%	1	Yoga

8) À quel moment faites-vous vos exercices:

26%	29	Matin	15%	17	Avant-midi	11%	12	Midi
50%	55	Après-midi	11%	12	Souper	59%	65	Soirée
5%	6	Ne s'applique pas						

9) Où préférez-vous faire vos exercices:

22	20%	Intérieur	97	87% Extérieur (plein-air)
6	5%	pas de réponse		

10) Si Ste-Marguerite avait un gym, l'utiliseriez-vous:

40	36%	Oui
60	54%	Non
11	10%	Indécis

Merci beaucoup pour votre temps!

SOCCER 2013...

Encore une autre saison terminée!

Félicitations à nos U12, champions pour l'année 2013.
Merci à leurs entraineurs, Évans Higgs et Samuel Labbé.

Je remercie encore cette année nos 90 joueurs participants. Les entraineurs, pour les U6, Laurence Bégin, Mary-Pier Gagnon et Alex Drouin. Pour les U8, Mathieu Breton et Éric Drouin. Pour les U10, Pierre Gagnon. Pour les U14, Gaston Bourdon.

Les finales de la ligne InterBeauce ont eu lieu chez nous. Plus de 500 personnes dont 140 joueurs et joueuses ont participé à l'activité. Merci aux commanditaires pour avoir fourni lait au chocolat (Distribution Yves Roy) et chips (IGA Ste-Marie) pour tous les joueurs de cette activité. Bien sûr merci aux parents car ce sport ne serait pas le même sans tous vos efforts.

Cette année, nous avons une bonne nouvelle. La remise pour l'équipement de soccer sera déménagée et agrandie grâce à la participation financière de plusieurs partenaires (Développement économique Canada, MRC de la Nouvelle-Beauce, Municipalité de Ste-Marguerite, Club de ski de fond l'Étincelle, comité de soccer et comité de développement). Celle-ci servira à entreposer l'équipement de soccer et une partie servira de refuge aux membres du Club de ski de fond l'Étincelle.

Merci aux personnes qui travaillent dans l'ombre soit entretien, comptabilité, supporteurs, etc.

Pour l'an prochain, nous avons besoin de personnels pour poursuivre cette activité. Il y a déjà des candidats mais nous avons toujours besoin. Pour ma part, après plusieurs années de soutien à ce sport, je laisse ma place. J'ai grandement apprécié m'amuser avec les amis. J'ai eu de très bons moments.

Je vous dis merci encore. Il ne faut jamais oublier que ce sont nos enfants et qu'un bon encadrement donne de bons résultats.

Marc Gagnon, responsable

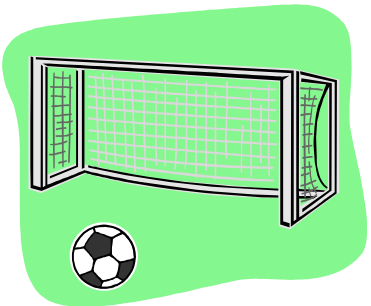

LES FÊTES DU 175E...

175e anniversaire

Slogan

Notre dernier appel à tous
est resté sans retour, nous désirons trouver
un slogan pour les fêtes du 175e
Nous attendons vos suggestions par courriel, par courrier ou directement au bureau municipal. N'oubliez pas vos coordonnées.
Merci et participez en grand nombre!
munste-marguerite@nouvellebeauce.com
235 rue St-Jacques, Ste-Marguerite QC G0S 2X0

*****

PETIT RAPPEL // Page famille

À tous ceux qui n'auraient par encore acheminé leur enveloppe contenant leur texte ainsi que leurs photos concernant la page famille, vous avez jusqu'au 30 septembre DERNIER DÉLAI pour nous les apporter. Nous n'accepterons après ce délai que les photos d'exception, c'est-à-dire les photos pour les naissances à venir ou personne absente dans les dernières semaines.

*****

Faire partie de l'équipe du comité du 175e vous intéresse, votre présence serait la bienvenue, que ce soit dans le comité des activités, du livre ou pour la parade, il y a encore de la place pour vous. Vous n'avez qu'à communiquer au bureau municipal au 418 935-7103 ou avec l'un des membres.

*****

Comité du livre: Jacques Bégin-Nadine Marcoux-Gilberte Roy-Martine Roy-Luc Morissette-Paulin Nappert-Nicole Chabot

Comité des activités: Pierre Gagnon-Luce Marcoux-Sandra Carbonneau-Nadia Bisson-Sophie Dumont-Jean-Pierre Forgues-Jean-Noël Lehouillier-Hertel Vaillancourt

*****

Terrains décorés

Pensez dès à présent à l'agencement ou la décoration de vos terrains lors de l'année des fêtes. Ce serait intéressant que tous participent en embellissant son terrain ou l'extérieur de sa résidence. Nous comptons sur vous pour démontrer à la population environnante que nous sommes des gens fiers à Ste-Marguerite.

175e anniversaire

PETITES ANNONCES...

Pair est un service gratuit d'appel automatisé quotidien qui rejoint les ainés pour s'assurer de leur bon état de santé.

Plusieurs municipalités sont desservies dont Ste-Marguerite!

LA GRATUITÉ ET LE SUIVI DE CE PROGRAMME SONT POSSIBLES GRÂCE À LA COLLABORATION DE :

POUR INFORMATION :

418 387-6189

RETOUR À L'ÉCOLE

Nous désirons vous rappeler que la limite de vitesse est de 30 km/h sur les rues St-Jacques et du Merle.
Respectons la signalisation pour la sécurité de nos enfants.
Rouler à 30 km/h, ne fera que vous retardez de quelques secondes.
Pensez-y! Quelques secondes dans votre vie ne sont rien à comparer à la vie de nos enfants.
Au nom des écoliers et des parents, MERCI!

OPÉRATEUR EN DÉNEIGEMENT

NOUS SOMMES À LA RECHERCHE D'UN 3E OPÉRATEUR(E) EN DÉNEIGEMENT .
NOUS RECHERCHONS UNE PERSONNE SUR APPEL DISPONIBLE SURTOUT LE SOIR, LA NUIT ET LA FIN DE SEMAINE.
LE CANDIDAT(E) DOIT AVOIR LA CLASSE 3 À SON PERMIS DE CONDUIRE.
VEUILLEZ FAIRE PARVENIR VOTRE CURRICULUM VITAE
AU BUREAU MUNICIPAL
À L'ATTENTION DE
MME NICOLE CHABOT
À L'ADRESSE SUIVANTE:
235 RUE ST-JACQUES
SAINTE-MARGUERITE QC G0S 2X0
OU TÉLÉCOPIEUR: 418 935-3709 OU
munste-marguerite@globetrotter.net

BOÎTES AUX LETTRES

Dans les secteurs ruraux, les propriétaires installent habituellement leur boîte aux lettres en bordure de la route. Lors des opérations de déneigement, la responsabilité des bris à ces boîtes aux lettres ne peut être imputée à la municipalité. En effet, la municipalité est propriétaire de la route et de l'emprise. Elle tolère le fait que les boîtes aux lettres soient installées dans l'emprise de la route, **mais n'assume aucunement la responsabilité des bris.**

Taxes scolaires

Commission scolaire de la BEAUCE-ETCHEMIN Ensemble vers l'avenir

Ne vous trompez pas, les taxes scolaires doivent être payées à la Commission scolaire de la Beauce-Etchemin. Ce sont des taxes oui, mais elles ne vont pas à la municipalité. Surveillez le prochain versement des taxes scolaires et renseignez-vous surtout si vous faites votre paiement par internet.

PETITES ANNONCES...

La belle tournée 2013— 6e édition

La belle tournée vous présente
le circuit des arts de la Beauce

Les artistes et artisans vous accueilleront à leur atelier
les 7 et 8 septembre 2013 de 10 h à 17 h

VENEZ RENCONTRER TOUT SPÉCIALEMENT MME GILBERTE ROY SUR LA RUE ST-PIERRE À STE-MARGUERITE

Mme Gilberte Roy

Pour information:
artistesetartisansdebeauce.qc.ca
ou au 418 226-2253

Tel-Écoute DU LITTORAL

Vous ressentez le besoin de parler à quelqu'un ?
Vous vivez une période difficile ?

Les écoutant(e)s de Tel-Écoute sont là pour vous offrir une oreille attentive…

Parce que vous êtes importants pour nous, appelez.. On vous écoute !

HORAIRE 7 jours sur 7

Lundi au vendredi : 18h à 3h du matin
Samedi et dimanche : midi à 3h du matin

ANONYME ET CONFIDENTIEL ET GRATUIT

1-877-559-4095

HLM

À LOUER

Logement 3 1/2 pièces pour personnes de 50 ans et plus.
POUR INFORMATION : 418 935-3209

BUREAU MUNICIPAL

Nous reprenons l'horaire habituel dès le lundi 16 septembre c'est-à-dire du lundi au jeudi de 8h30 à 16h30 et le vendredi de 8h30 à 16h.

Le bureau sera fermé le lundi 14 octobre pour le congé de l'Action de grâces.

ACTION DE GRÂCES

Fermé le lundi 14 octobre

SVP Veuillez disposer vos bacs à ordures et à recyclage du côté opposé à la boîte aux lettres. Afin de ne pas nuire à la distribution du courrier.

MERCI DE VOTRE COLLABORATION!

PONT DU RANG ST-JEAN-BAPTISTE

Le ministère des Transports du Québec avise les usagers que des travaux de reconstruction du pont enjambant la rivière Chassé seront effectués dans le rang Saint-Jean-Baptiste à Sainte-Marguerite, du 26 août au 25 octobre 2013.

Les opérations seront réalisées du lundi au vendredi entre 7 h et 17 h. Durant toute la durée des travaux et en tout temps, la route sera complètement fermée.

Les usagers devront donc emprunter un chemin de détour via la route 216, la route 275, la route Langevin et la route Sainte-Thérèse

PATINAGE ARTISTIQUE ET INITIATION
AU PATINAGE POUR FILLES ET GARÇONS
(Préalable au hockey ou ringuette)

L'inscription a lieu LE **MERCREDI 4 SEPTEMBRE 2013**, à la salle du 150e de l'aréna de St-Isidore, de 19 h à 21 h. Une fiche médicale sera remplie sur place (ayez en main la carte d'assurance maladie de l'enfant)

Inf : Jacqueline Fortier au 882-5118
⇒ Brigitte Dion au 889-8820
⇒ Martine Péola au 882-2127

Les coûts sont :	Bouts de Choux	$130.00
Junior	$220.00	
	Patinage Plus 1fs/sem	$130.00
Intermédiaire	$220.00	
	Patinage Plus 2fs/sem	$175.00
Senior	$220.00	

Coût supplémentaire pour les patineurs de l'extérieur : 80% des frais d'inscription
Début de la saison : Samedi, 14 septembre 2013
Demi saison: Samedi, 4 janvier 2014
N.B. : Le **BAZAR** sera ouvert en même temps que l'inscription

C.P.A SAINT-ISIDORE INC.

PETITES ANNONCES...

LISTE DES OBJETS MONSTRES ADMISSIBLES POUR LA COLLECTE DU 21 OCTOBRE 2013

Ameublement : vieux meubles, divans, tables et chaises non métalliques, matelas, etc.

Matériaux naturels : branches d'arbres et d'arbustes attachées et coupées en longueur maximum de 1,2 mètre (4 pieds), morceaux de tourbe et pierre dans un récipient non récupérable d'un maximum de 25 kg (55 livres)

Débris de construction : Aucun débris de construction ramassés.

Matériaux ferreux : appareils ménagers, tables et chaises de métal, bouts de fer, fournaises, réservoirs à eau, etc.

- Un objet monstre ne doit pas peser plus de 125 kg (275 livres), et l'ensemble ne doit pas occuper un volume supérieur à 1 mètre cube
- Les objets monstres doivent être déposés à l'écart des autres ordures, au maximum 24 heures avant le début de la collecte

*Les **pneus** usés d'automobiles et de camions (sans jantes) **ne sont pas admissibles** à la collecte des monstres. Il faut plutôt en disposer en les apportant à l'un des lieux de dépôt approprié.*

À NOTER QUE LORS DES ORDURES MONSTRES, CELLES-CI NE SERONT PAS RAMASSÉES SI ELLES SONT DÉPOSÉES DANS UNE REMORQUE

À VENDRE

- CAMIONNETTE FORD 150 2005
- VIEILLES PORTES DOUBLES DE L'ÉDIFICE MUNICIPAL
- Anciens STORES de la salle du conseil de différentes grandeurs
- 2 moteurs de porte de garage et une pompe de puits

Pour information, communiquez au 418 935-7103

TROUVÉ

Un sac blanc avec un cordon noir sur le perron du chalet de l'OTJ

Une montre bracelet dans la cuisine de l'édifice municipal

Communiquez avec le bureau municipal: 418 935-7103

RECYCLAGE

Nous faisons la récupération des cartouches d'encre tout format, venez les apporter au bureau municipal. Aussi, nous récupérons toujours les piles. Les lieux de dépôt sont au bureau municipal et à la bibliothèque.
Pensons à l'environnement!

MILLE MERCIS!!!

⇒ MERCI À LA FADOQ POUR SON DON DE 800$

⇒ MERCI À MARC GAGNON ET SON ÉQUIPE DE BÉNÉVOLES POUR LEUR IMPLICATION AUPRÈS DES JEUNES JOUEURS DE SOCCER

⇒ MERCI À NADIA BISSON POUR L'ANIMATION DU CLUB DE LECTURE D'ÉTÉ

⇒ MERCI À TOUS CEUX QUI ONT ENTRETENUS LES CROIX DE CHEMIN DURANT LA PÉRIODE ESTIVALE

HORAIRE À DÉTACHER ET À CONSERVER

ORDURES **M=Ordures Monstres: Octobre 2013** **RECYCLAGE**

SEPTEMBRE 2013

Dimanche	Lundi	Mardi	Mercredi	Jeudi	Vendredi	Samedi
1	2	3	4	5	6	7
8	9	10	11	12	13	14
15	16	17	18	19	20	21
22	23	24	25	26	27	28
29	30					

OCTOBRE 2013

Dimanche	Lundi	Mardi	Mercredi	Jeudi	Vendredi	Samedi
		1	2	3	4	5
6	7	8	9	10	11	12
13	14	15	16	17	18	19
20	M	22	23	24	25	26
27	28	29	30	31		

NOVEMBRE 2013

Dimanche	Lundi	Mardi	Mercredi	Jeudi	Vendredi	Samedi
					1	2
3	4	5	6	7	8	9
10	11	12	13	14	15	16
17	18	19	20	21	22	23
24	25	26	27	28	29	30

DÉCEMBRE 2013

Dimanche	Lundi	Mardi	Mercredi	Jeudi	Vendredi	Samidi
1	2	3	4	5	6	7
8	9	10	11	12	13	14
15	16	17	18	19	20	21
22	23	24	25	26	27	28
29	30	31				

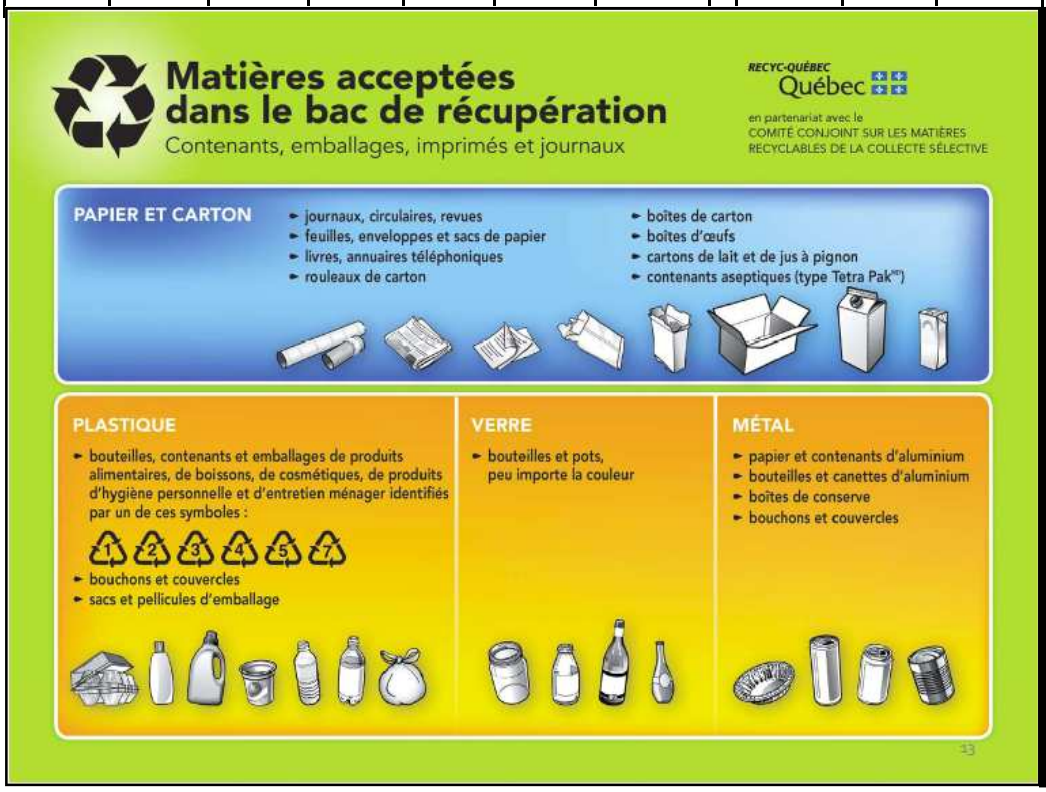

M. Ghislain Noël viendra chercher vos vieux électroménagers si vous l'appelez au : (418) 885-9693 ou 883-6219

Ordinateurs, imprimantes, téléviseur, tout appareil audio ou vidéo, appelez Éco-centre de Ste-Marie au : 418-389-0594

Restes de peinture : Apportez-les chez Unicoop Ste-Hénédine ou Ste-Marie ou chez Decoren

Médicaments périmés : apportez-les à votre pharmacie

Huiles usagées, liquides de véhicules moteurs, batteries : apportez-les chez Canadian Tire

Piles rechargeables : Apportez-les à votre fournisseur d'appareils électroniques

Piles non rechargeables : Apportez-les au Bureau municipal ou à La Bouquine.

MERCI DE VOTRE COLLABORATION